№ 30 (373) 7.8.2017
НАША ГАЗЕТА 12+

Собачье дело

Воркутинцев возмутила гибель животных, запертых в квартире

5

Благотворительный форс-мажор

Судебные приставы арестовали счет фонда «Цветы жизни»

4

МОЯ ВОРКУТА

Блондинка на внедорожнике

Молодой врач из Новосибирска переехала в Воркуту и путешествует по тундре на мотоцикле

8

АКТУАЛЬНО

Ощутимая надбавка

Тренеры, мастера кружков и секций получат прибавку к зарплате.

С 1 июля в Республике Коми увеличили зарплаты педработникам системы дополнительного образования детей более чем на 20 процентов. Это значит, что оклады у некоторых педагогов художественных, музыкальных, спортивных и школ искусств вырастут вдвое. За наличие первой квалификационной категории оклад увеличен до 45 процентов, за наличие высшей – до 60 процентов.

– Зарплата педагогов допобразования должна быть доведена по итогам текущего года до 95 процентов, а в 2018 году – до 100 процентов от средней зарплаты учителей. С началом нового учебного года педработники учреждений дополнительного образования получат ощутимую прибавку к зарплате, – сообщила министр образования, науки и молодежной политики Коми Наталья Михальченкова.

Изменения внесли и в постановление «Об оплате труда работников государственных образовательных организаций Республики Коми». По словам Натальи Михальченковой, в соответствии с этими изменениями с 1 июля 2017 года заработная плата у педагогов первой категории увеличится в среднем на 21 процент, высшей категории — на 23 процента.

Анастасия Ящук

ЦИФРА

2,86 миллиона

туристов посетили Крым с января по июль 2017 года. Большинство из них прибыли на полуостров на пароме или самолете.

ГЛАС НАРОДА

Доверяют ли россияне прогнозам погоды

По данным Ria.ru

НАШ ПРАЗДНИК

КОРОТКО

Воркутинский водоканал задолжал 278 миллионов рублей за электроэнергию

Только с начала года ООО «Водоканал» задолжал теплосетям 40 миллионов рублей. Общий долг составляет 278 миллионов рублей. В отношении предприятия ввели ограничительные меры по энергоснабжению – подача электроэнергии снижена до уровня аварийной брони. В «Комиэнерго» грозят судом и штрафами, если водоканал не погасит задолженность.

В Воркуте предприниматель посчитал, что пособия по беременности платить не обязательно

Бизнесмен задолжал своей сотруднице больше 110 тысяч рублей. По версии следствия, несмотря на то, что деньги у фирмы были, предприниматель не выплачивал женщине пособие по уходу за ребенком и другие положенные ей выплаты с марта 2013 года и до последнего времени. Сейчас следователи возбудили уголовное дело, выясняют причины невыплат и ищут доказательства нарушения закона бизнесменом.

С 15 сентября электронные дневник и журнал станут доступными только через «Госуслуги»

С осени посмотреть оценки детей родители смогут только через учетную запись на портале «Госуслуги». Логин и пароль от прежних систем, которые родителям выдавали в школе, действовать перестанут. Между тем для детей и администраторов сохранят старые ключи для входа в систему.

Воркутинка задолжала своему семилетнему ребенку 400 тысяч рублей

Злостная неплательщица алиментов скрывалась от судебных приставов. Для этого ей пришлось переехать в другой город и сменить работу. Не добившись выплаты денег, приставы арестовали имущество должницы. Вещи были проданы, а вырученные деньги перечислили в счет погашения задолженности. Недавно судебные приставы все-таки нашли нерадивую мать и вынесли постановление о взыскании алиментов из ее зарплаты.

В Москве задержали воркутинца за продажу поддельных сигарет

Двое мужчин, уроженцы Воркуты и Перми, открыли в столице интернет-магазин по продаже поддельных сигарет. Об этом сообщил ТАСС со ссылкой на информацию от источника в правоохранительных органах. На сайте любой покупатель мог получить консультацию по ассортименту товара и оставить заявку на покупку. После заказа товар доставляли до пункта самовывоза. Полиция провела обыски в квартирах обоих подозреваемых. Там нашли и изъяли более 15 тонн сигарет. Эксперты оценили находку примерно в 5 миллионов рублей.

ЗДРАВООХРАНЕНИЕ

Анастасия Ящук

Экономичная реорганизация

Воркутинский тубдиспансер станет частью республиканского.

Министерство здравоохранения Коми опубликовало проект постановления о реорганизации Республиканского противотуберкулезного диспансера. Власти решили присоединить к нему тубдиспансеры Воркуты и Печоры. Объединение медучреждений проводят по программе оздоровления государственных финансов и оптимизации расходов республики на 2017-2019 годы.

В Минздраве хотят уменьшить расходы, поэтому сокращают количество медицинских организаций, а вместе с ними и сотрудников. Отдельные медучреждения в Печоре и Воркуте назвали маломощными и превратят их в филиалы республиканского противотуберкулезного диспансера. Процесс будет длиться полгода, завершить объединение должны в декабре 2017 года.

Администрация республиканского тубдиспансера уже собирает информацию о действующем штатном расписании и работниках диспансеров Воркуты и Печоры. После этого проведут расчеты и подготовят новое штатное расписание. То есть пока неизвестно, сколько человек потеряют работу. В Минздраве региона заверили, что во время реорганизации не допустят нарушения прав жителей республики на получение медицинской помощи.

ДОЛГИ

Анастасия Ящук

Жизнь в кредит

Жители Республики Коми набрали кредитов почти на 7,5 миллиарда рублей.

В нашем регионе 46 тысяч человек имеют просрочку по оплате кредитов более чем на 90 дней – это 12,9 процента от общего числа заемщиков. Об этом сообщает Объединенное кредитное бюро.

В среднем каждый заемщик задолжал банкам 163 тысячи 57 рублей. А это значит, что в сумме общая просроченная задолженность жителей нашего региона выросла до 7,4 миллиарда рублей.

Меньше всего заемщиков с просрочками в Москве, Ненецком и Чукотском автономных округах, в Санкт-Петербурге и Чувашии. При этом в тех же Москве и Санкт-Петербурге живут клиенты банков с одними из самых больших долгов. По данным бюро кредитных историй, в лидерах должников оказались Ингушетия и Ханты-Мансийский автономный округ. Судя по небольшому количеству долгов, жить по средствам умудряются россияне в Севастополе, на Алтае, в Чечне, Тыве и Хакасии.

Между тем Росстат зафиксировал рост зарплат россиян. Одновременно с этим статистики констатируют, что наши граждане перестали копить, они больше тратят, берут кредиты – живут сегодняшним днем. Эксперты считают, что опасения Банка России об отказе населения от сберегательной модели в пользу большего потребления уже подтверждаются.

ОБРАЗОВАНИЕ

Анастасия Ящук

Школа для здоровья

Фото сайта diabetler.ru

Воркутинцам расскажут об особенностях и рисках сахарного диабета.

Проект «Выездная семейная школа профилактики сахарного диабета и гипертонии для населения, проживающего в отдаленных и труднодоступных населенных пунктах Республики Коми» победил в грантовом конкурсе и теперь начинает работать в нашем регионе. По данным республиканского Минздрава, авторы проекта получили 2,293 миллиона рублей.

Основная цель школы – повышение информированности пациентов с сахарным диабетом, их родных и близких об особенностях этого заболевания, факторах риска его развития.

– Любой желающий может прийти в нашу школу, – поясняют в Центре медицинской профилактики Республиканского врачебно-физкультурного диспансера. – Сейчас мы составляем график выездов и их подробную программу. В Воркуту мы планируем приехать в ноябре. Все подробности можно будет узнать этой осенью в городской поликлинике.

Еще одна особенность проекта – обязательное обучение в школах медицинских работников. В будущем уже они будут проводить такие школы, в том числе выезжая в еще более отдаленные и труднодоступные населенные пункты.

Занятия будут проводиться ежедневно. Слушателям расскажут о профилактике сахарного диабета второго типа и профилактике гипертонии. Техническое оснащение и все методические и расходные материалы передадут медицинской организации для продолжения информационно-просветительской работы с населением. Проект будет работать в республике до конца 2018 года.

ИНТЕРЕСНО

Гульнара Тагирова

Космос и единоборства

В новом учебном году в школьную программу вернут астрономию, а в школах Республики Коми решили вплотную заняться самбо.

Несколько поколений российских школьников изучали науку о звездах и космосе только в рамках общего курса физики. Многие из них даже не знают, что до 1991 года астрономия входила в обязательную школьную программу в качестве отдельного предмета.

Триумфальное возвращение

Благодарить за возращение астрономии нужно министра образования Ольгу Васильеву. Одним из первых решений историка и религиоведа на посту министра образования было именно возвращение астрономии. Впервые она заявила об этом в сентябре 2016 года. Почти год понадобился для того, чтобы решить, откуда возьмутся часы на старый-новый предмет, кто его будет преподавать и где взять учебники для предмета, который много лет был по сути факультативным.

– С 1 сентября 2017 года астрономия триумфально возвращается в школьную программу курсом в 35 часов. Парадокс: у страны, первой полетевшей в космос, в школах нет астрономии, но наши юноши несколько лет подряд занимают первые места на международных олимпиадах по астрономии, – отметила министр образования в интервью «Известиям».

На прошлой неделе Минобр выпустил сообщение, в котором разъяснил, как именно будут возвращать детям астрономию. Каждая школа может самостоятельно решить, начинать ли изучение астрономии с 1 сентября 2017 года или отложить до 1 января 2018 года. Школы могут сами решать и то, в каком классе начинать преподавание науки о звездах.

– Возможен вариант изучения либо в 10-м, либо в 11-м классах. При этом может быть использован модульный принцип изучения. Важно, чтобы объем часов на изучение астрономии за весь период составлял не менее 35 часов, – отмечают в министерстве образования.

В обязательный минимум по астрономии включили восемь разделов: предмет астрономии, основы практической астрономии, законы движения небесных тел, Солнечная система, методы астрономических исследований, звезды, наша Галактика – Млечный Путь, строение и эволюция Вселенной. Это то, что обязательно должны будут изучить и знать выпускники российских школ, но школы могут расширить курс и ввести дополнительные занятия. В программу ЕГЭ ни в обязательном, ни в добровольном порядке астрономию пока не включают. Курс астрономии будет рассчитан на 35 часов, а преподавать его будут учителя физики.

В Министерстве образования РК уже разработали план мероприятий для внедрения предмета в школы республики: с 1 сентября 2017 года ее начнут преподавать в нескольких пилотных школах и с 1 сентября 2018 года – абсолютно во всех школах. Коми республиканский институт развития образования организует работу по подготовке учителей, которые будут вести астрономию. Учителям придется пройти повышение квалификации и профессиональную переподготовку.

Присоединиться к тысяче

Астрономия – не единственное новшество наступающего учебного года для школьников Коми. Некоторым из них предстоит вплотную заняться самбо. О введении в республике проекта «Самбо в школе» договорились республиканское министерство образования, науки и молодежной политики и региональная Федерация спортивного и боевого самбо.

– Вариант обучения самбо – на уроках физической культуры, во внеурочной деятельности или в рамках дополнительного образования – будет выбираться каждой школой самостоятельно с учетом имеющихся ресурсов и, главное, желания школьников и их родителей, – заявила заместитель министра образования, науки и молодежной политики РК Наталья Якимова.

На сегодняшний день в Коми самбо занимаются около 1000 детей и взрослых. Воркута входит в число пяти муниципалитетов Коми, где дети занимаются самбо в спортшколах.

ОПРОС

Какого предмета не хватает в школе?

Марина Марковна, пенсионер:

– Дети сейчас перегружены. Например, нет смысла изучать коми язык 8 лет. Нужно добавить больше русского языка и литературы.

Вадим, ремонтник:

– Языков и так много: коми, английский, французский. Понимания не хватает нашим детям.

Денис, студент:

– Когда я учился в школе, мне всего хватало. У меня даже бокс преподавали в школе. И теперь, когда вводят самбо, – это здорово.

Надежда, медик:

– Надо ввести законоведческие дисциплины, чтобы дети больше знали свои права и законы. Быть юридически грамотными – сейчас это важно как никогда.

Булат, студент:

– Не хватает обычного воспитания для детей. Например, уроки по этике и дисциплине были бы отличным дополнением к сегодняшней программе.

ОТ РЕДАКТОРА

Подарок своими руками

Не люблю календарные поводы. Например, когда о стариках вспоминают в День пожилого человека, а о детях страстно пекутся накануне 1 июня.

Гульнара Тагирова

Поэтому решила и эту свою колонку не приберегать ни к Дню учителя, ни к Дню спонтанного проявления доброты. Но до уважаемых педагогов еще доберусь. Сначала о выпускниках. Мне очень нравится одна история, пару лет назад нашумевшая в Интернете и не только. Тогда одиннадцатиклассники одной школы пренебрегли нарядами и прощальной вечеринкой, а сэкономленные родительские деньги отдали на лечение больных детей. Даже, может, и не больных детей, точно не помню, да и не важно. Просто потратили деньги на что-то очень хорошее.

Благотворительность, на первый взгляд, к Дню учителя никакого отношения не имеет. Но именно этот «календарный повод» недавно вызвал у нас с товарищем бурную дискуссию о благотворительности. Все началось с обсуждения подарков для учителей, а закончилось спором о том, кому важнее помочь: бездомным собакам или детдомовским детям. Мы ни до чего толком не договорились, но идею он озвучил очень хорошую. Он предложил, чтобы школьники не дарили учителям подарков в их профессиональный праздник. Никаких этих вечных ваз, люстр, сервизов, пледов и настольных часов. Мой товарищ, помнится, даже предлагал оставить учителей без цветов. Тем более что хороший букет потянет на приличную сумму, а плохой и дарить нет смысла.

Идея моего товарища заключалась не в игнорировании героев праздника. Он предложил вместо покупки цветов и подарков положить деньги в аккуратный конвертик и потратить их на хорошее дело. Вариантов много. Я бы, например, предложила школьникам передать эти деньги маме больного ребенка. Или отправить в серьезный, проверенный временем благотворительный фонд. Можно купить что-то нужное детям из реабилитационного центра. Купить полезные подарки для детского дома или дома престарелых. В конце концов, купить корм для питомцев собачьего приюта. В общем, сделать что-то хорошее. По-моему, отличный подарок для учителя, который каждый день несет ответственность за то, чтобы дети выросли не только образованными, но и просто хорошими людьми.

СИТУАЦИЯ

Гульнара Тагирова

Благотворительный форс-мажор

На прошлой неделе в социальных сетях разгорелся скандал вокруг воркутинского благотворительного фонда «Цветы жизни».

Мама трехлетней девочки жаловалась, что не получила деньги, которые фонд собирал для ее дочери. Президент благотворительной организации списывает случившееся на неудачное стечение обстоятельств и судебных приставов.

Деньги есть, но денег нет

В апреле 2016 года воркутинский благотворительный фонд «Цветы жизни» объявил сбор 240 тысяч рублей для трехлетней Валерии Письменной. Деньги понадобились на специальную инвалидную коляску. Спустя почти полтора года мама девочки заявила, что денег они так и не получили. Свои претензии женщина изложила в одном из городских пабликов. Логично было бы предположить, что претензии матери были адресованы равнодушным согражданам, пожалевшим денег для больного ребенка. Но нет. Обвинения достались самому фонду и возглавляющей его Ксении Казновой.

Воркутинский детский благотворительный фонд «Цветы жизни» с момента своего основания специализировался на помощи детям-инвалидам, детям, попавшим в трудную жизненную ситуацию, матерям и отцам-одиночкам.

– Деньги собрали в размере 166 тысяч. На недостающую сумму – 99 тысяч – мы взяли кредит и доплатили в дилерскую фирму по реализации средств реабилитации в Москве, – пишет мама Валерии. – Еще 28 мая съездила и проплатила 99 тысяч. Ксения обещала произвести перевод денег со счета фонда на счет магазина, но уже конец июля, а деньги не переведены. Постоянные отговорки: то сильно занята проблемами погорельцев, то Интернет не работал, а самая последняя отговорка – приставы списали часть средств. Пока не произведется возврат приставами, деньги не переведет. В данный момент Ксения отдыхает в отпуске, а ребенок, которому средство реабилитации необходимо как воздух, ждет.

Пока суд да дело

Фонд «Цветы» жизни вел сбор денег для Леры почти полгода. Для этого устраивали фуршет с участием руководителей мэрии Воркуты, благотворительные концерты и ярмарки. На странице фонда «ВКонтакте» публиковали данные по результатам сборов. Деньги собирали одновременно для двух детей: маленькой Леры и 17-летнего Дениса Андрюнина. Сейчас на главной странице фонда висит объявление о закрытии сборов для Дениса и Леры. На сайте фонда в разделе новостей 17 февраля сообщили, что фонд больше не собирает деньги на лечение детей, а займется помощью сиротам. Единственным открытым сбором назвали сбор 73,5 тысячи для Леры Письменной. «МВ» удалось связаться с президентом «Цветов жизни» Ксенией Казновой. Она пояснила, что сейчас находится в Кирове и «занимается своим ребенком». Она планирует вернуться в Воркуту в начале августа и лично разобраться в ситуации. Произошедшее со сбором для Валерии Письменной Казнова назвала форс-мажором.

– Сказать можно одно: фонд заключил договор на оплату коляски, но судебными приставами были списаны деньги со счета, – пояснила Ксения Казнова. – Мы выиграли суд у них, когда деньги вернутся, коляска будет оплачена. Я собираюсь обратиться в суд, так как идет оскорбление меня и фонда. Остальное пусть будет на совести тех, кто это делает. Фонд выполнит свои обязательства в полном объеме, не отказывался от них. И хочу заметить, что мы единственный фонд, где не берут 20 процентов на уставные цели.

Арестованные деньги

В управлении Федеральной службы судебных приставов по Республике Коми прокомментировали претензии благотворительного фонда.

По данным УФССП, еще в 2014 году на фонд «Цветы жизни» на основании акта Налоговой инспекции по Воркуте возбудили исполнительное производство из-за невыплаты налогов и сборов. В 2015 году исполнительное производство возбудили из-за невыплаты взносов в Пенсионный фонд. Долги по налогам и взносам в Пенсионный фонд «Цветы жизни» выплатил в августе 2015 года.

В службе судебных приставов отмечают, что деньги были перечислены с опозданием. Из-за нарушения сроков уплаты по исполнительным производствам завели еще два, по которым «Цветы жизни» должны были выплатить 20 тысяч рублей исполнительского сбора приставам. Благотворительный фонд в положенный по закону срок не выплатил эти деньги. Судебные приставы обратились в банк, где находится счет благотворительной организации, и попросили уведомить их о поступлении денег. Когда там появились деньги, счет арестовали в рамках исполнительного производства.

В ведомстве настаивают на абсолютной законности всех действий, связанных с фондом «Цветы жизни». Фонд в свою очередь обратился в суд с иском о признании действий судебных приставов незаконными. Воркутинский городской суд поддержал иск благотворительного фонда, но УФСПП обжаловала это решение. 10 августа состоится рассмотрение дела в Верховном суде Коми.

ЦЕНЫ

Фруктовый рай

Рассказываем о ценах на российские и импортные фрукты.

Наименование товара	Дыня «Торпеда», 1 кг	Дыня «Колхозница», 1 кг	Слива, 1 кг	Нектарин, 1 кг	Персик, 1 кг	Черешня, 1 кг	Вишня, 1 кг	Персик инжирный, 1 кг	Абрикос, 1 кг	Арбуз, 1 кг	Манго, 1 шт.	Кокос, 1 шт.
Городской рынок	100	–	200	240	250	400	280	240	200	45	180	80
Магазин «Континент», ул. Ленина, 39	90	90	140	200	200	400	–	240	200	45	130	80
ТЗБ	80	80	130	200	190	310	–	200	170	40	100	80
Супермаркет «Максима», б. Пищевиков, 17б	68,57	75,02	173,60	210,80	248	347,20	–	248	198,40	35,53	173,60	74,40
Магазин «Фруктоша», ул. Димитрова, 8	90	–	150	220	200	350	–	220	180	40	–	–
Супермаркет «Арин-Берд», ТЦ «Москва»	106,45	–	265,96 (Желтая)	226,45	265,95	315,95	195,95	265,95	212,95	53,45	186,45	75,95

Материал не является рекламой. Подготовлен исключительно в интересах читателей. Цены действительны на 27.07.2017 г. Приглашаем к сотрудничеству владельцев торговых точек. Если вы хотите участвовать в еженедельной рубрике мониторинга цен, обращайтесь в редакцию нашей газеты.

КРИМИНАЛ

Татьяна Козакевич, Гульнара Тагирова

Собачье дело

Воркутинские зоозащитники утверждают, что местная жительница уморила как минимум трех собак. Возмущенные горожане требуют привлечь к ответственности владелицу животных.

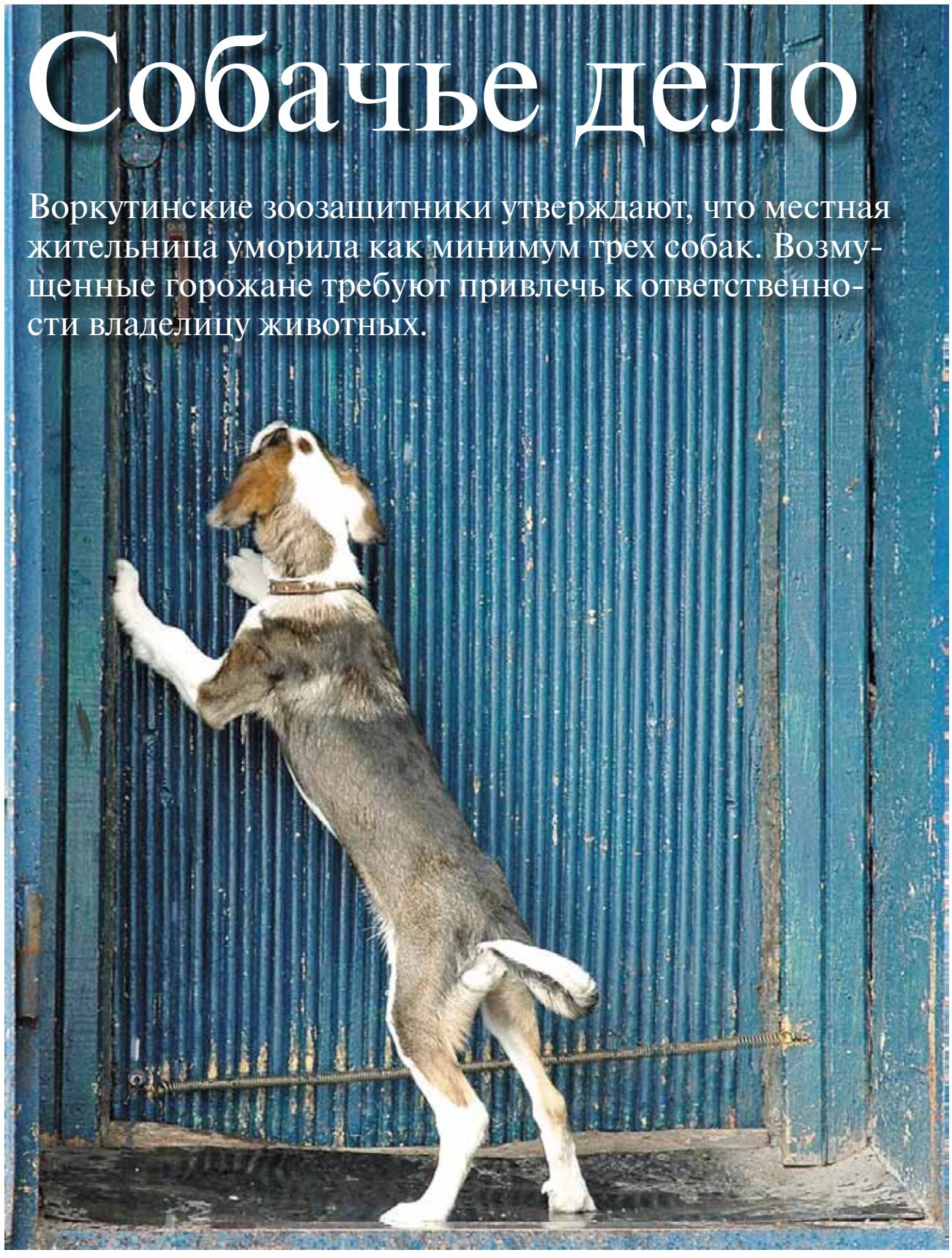

Воркута может пополнить список российских городов, чьи жители стали фигурантами уголовных дел за издевательства над животными. Источник «МВ» в правоохранительных органах сообщил, что полиция рассматривает возможность уголовного преследования владелицы погибших собак. Официальной информации на сегодняшний день нет. Редакция направила запрос в ОМВД, в котором просит прокомментировать ситуацию.

Кошмар на улице Парковой

Погибших животных обнаружили в квартире дома на улице Парковой в Воркуте. За несколько дней до этого соседи слушали лай и вой животных, просящих о помощи, но ничего не предприняли. Первой забила тревогу воркутинка Алиса. Каждый день она приходила в этот дом выгуливать собаку своей знакомой. В квартире этажом выше она в течение долгого времени слышала лай нескольких собак.

– Ходила я туда почти месяц и каждый день слышала лай, потом животные стали выть и скулить, потом лай нескольких собак сменился на одиночный и позже затих. Тогда я поняла, что случилось что-то страшное, – вспоминает Алиса.

Женщина сообщила об этом местным зоозащитникам и вместе с ними поехала в злополучную квартиру. В подъезде в это время уже стоял неприятный запах, а из-под двери квартиры, где жили собаки, выползали черви.

Приехавший на место участковый дозвонился хозяйке животных Анне. Оказалось, что она снимала эту квартиру и некоторое время жила в ней вместе с собаками. Квартиру открыли ее знакомые.

В квартире прямо у двери лежал уже разложившийся труп одной из собак. Второе мертвое животное нашли в комнате. По словам одного из молодых людей, которые пришли убирать трупы по просьбе Анны, в квартире была еще одна собака, тело которой они вынесли накануне.

По мнению представителей воркутинского общества защиты животных, Анна преднамеренно обрекла собак на смерть. С ней они сталкивались уже не раз. Девушка даже пыталась приобрести щенка в приюте, предлагала услуги передержки животных. Но самое ужасное, что в то время, когда ее брошенные собаки умирали от голода и жажды, Анна уже предлагала всем желающим в Интернете поводки, миски, игрушки и еду для собак.

– Как выяснилось позже, Анна работает в здании по соседству с домом, где погибли животные, – рассказывает зоозащитница Татьяна. – Получается, эта девушка каждый день ходила на работу и слышала жалобный плач своих питомцев. Это просто не укладывается в голове нормального человека. Также очень печально, что никто из соседей не отреагировал на душераздирающие крики животных. Даже когда во всем доме стало страшно вонять, никто так и не обратился в полицию. А ведь за закрытой дверью могли быть не собаки, а люди.

Корреспондент «МВ» связалась с владелицей погибших собак, но она отказалась объяснить свой поступок, сославшись на то, что ей «лучше от статьи не будет».

Закон и практика

В Уголовном кодексе РФ есть статья «Жестокое обращение с животными». Если они погибают или получают травмы, то максимальное наказание, грозящее садисту, составляет всего шесть месяцев ареста.

Российские зоозащитники отмечают, что с каждым годом фиксируется все больше фактов издевательств над животными. Последним громким делом была история двух жительниц Хабаровска, которые не только мучали животных, но и снимали это на камеру. Полиция Хабаровска возбудила уголовное дело сначала на одну из девушек, но потом и вторая из свидетеля перешла в статус подозреваемой.

ЦИФРА

1,2 тысячи человек

за последние десять лет осудили в России за жестокое обращение с животными.

По данным портала «Росправосудие», с конца 2016-го и в первой половине 2017 года отечественные суды вынесли около 30 приговоров и решений по делам о жестоком обращении с животными. В январе 2017 года жителя Республики Коми приговорили к 100 часам обязательных работ за убийство котенка. Сам подсудимый признал свою вину, и дело рассматривалось в особом порядке.

Российские зоощитники регулярно заявляют, что количество возбужденных уголовных дел за издевательства над животными не соответствует количеству выявленных фактов. А депутат Госдумы Олег Михеев считает, что сегодня в нашей стране существует правовой вакуум в вопросе регулирования обращения с животными. Еще один член парламента страны Олег Шеин в июне этого года предложил ужесточить наказание за жестокое обращение с животными и сажать садистов на срок до шести лет. Пока никакого решения по этому предложению в Госдуме не приняли.

КСТАТИ

Уголовный кодекс РФ относит издевательства над животными к преступлениям небольшой тяжести. Уголовная ответственность по ней наступает за «жестокое обращение с животными, повлекшее их гибель или увечье, если это деяние совершено из хулиганских побуждений, или из корыстных побуждений, или с применением садистских методов, или в присутствии малолетних». Первая часть статьи предусматривает за это до одного года исправительных работ или ограничения свободы либо до полугода ареста. Вторая часть касается тех же действий, совершенных в составе группы, и предусматривает наказание до двух лет лишения свободы.

ИТОГИ

Арина Виноградова

Соревнуются добычники

На прошлой неделе состоялось очередное заседание клуба «Добычник». По итогам производственных соревнований лучшие добычные участки получили награды. Специальные призы достались участникам творческих конкурсов.

Подведение итогов по добыче за второй квартал и первое полугодие 2017 года проходило в непринужденной обстановке за праздничным столом. Начался вечер с вручения заслуженных наград.

– Добычники – лицо компании. От вашего успеха зависит стабильность ее работы. Спасибо вам всем за работу, – сказал в своей поздравительной речи генеральный директор «Воркутауголь» Сергей Лихопуд.

Кубок за первое место в производственном соревновании среди добычных участков по пласту Четвертому по итогам второго квартала вручили начальнику участка № 9 шахты «Комсомольская» Дмитрию Лузянину. Лидерские позиции этот коллектив удерживает с начала 2017 года. В этот раз передовики кроме кубка получили сертификат на проведение командной сессии.

Шахта «Заполярная» по итогам первого полугодия 2017 года стала лидером по добыче.

Приз за первое место среди добычных участков по пластам Мощному и Тройному достался участку № 7 шахты «Заполярная» и его начальнику Сергею Когану.

По словам исполнительного директора «Воркутауголь» Евгения Балукова, если сравнивать добычу первого полугодия 2017-го с аналогичным периодом прошлого года, то показатели стали чуть ниже. Но, по его мнению, уменьшение объемов было прогнозируемо и связано с перемонтажом трех очистных комплексов.

– Во втором полугодии объемы будут выше, чем в 2016 году, и в целом по году ожидаются больше, чем в прошлом без учета шахты «Северная», – пояснил Балуков.

Официальная часть вечера завершилась вручением переходящего кубка клуба добычников. Под бурные аплодисменты его передали шахте «Воркутинская». Следующее заседание клуба будут организовывать добычники этой шахты.

Во второй части вечера члены клуба участвовали в творческих конкурсах. Добычники выполняли задания квеста, катаясь на самокате, роликах, велосипеде, собирали пазл из автомобильных покрышек. В интеллектуальной викторине им пришлось отвечать на вопросы о важных датах и событиях в истории «Воркутауголь».

ЦИФРЫ

Большое кольцо

Проходка и добыча на шахтах АО «Воркутауголь» с 1 по 3 августа

Шахта	Проходка, м			Добыча, т (уг. п.)		
	План	Факт	+/-	План	Факт	+/-
«Воркутинская»	**40**	**42**	**2**	9 240	4 250	-4 990
бригада Жумашова	2	4	2			
бригада Оксина	2	2				
бригада Некрасова	18	19	1			
бригада Сайко	18	17	-1			
бригада Сафиуллова	0	0				
«Комсомольская»	**44**	**42**	**-2**	12 150	12 550	400
бригада Сизова	15	5	-10			
бригада Лапина	16	24	6			
бригада Вишняка	5	5				
бригада Торгунакова	6	8	2			
«Заполярная»	**65**	**53**	12	12 079	12 244	165
бригада Белова	18	4	-14			
бригада Фурманчука	12	14	2			
бригада Фурсова	15	8	-7			
бригада Летенко	2	14	12			
бригада Ненашева	18	13	-5			
«Воргашорская»	**59**	**27**	**-32**	20 857	19 015	-1 842
бригада Карпенко	20	0	-20			
бригада Щирского	15	3	-12			
бригада Шумакова	21	10	-11			
бригада Захарченко	0	9	9			
Всего:	**208**	**164**	**-44**	**54 326**	**48 059**	**-6 267**
Разрез «Юньягинский» (м3)	**219**	**198**	**-21**	**2 204**	**2 272**	**68**

КОНКУРС

«Работа без травм»

10 августа стартует конкурс, цель которого – максимальное снижение производственного травматизма среди работников самых травмоопасных производств «Воркутауголь».

В конкурсе могут участвовать работники добычных и проходческих участков шахт. Единственное условие участия в конкурсе – безопасная работа.
После 15 декабря будут определены и получат премии сотрудники тех подразделений, которые с августа по декабрь не допустят травм на своих участках.
Денежные премии за лучшие результаты полагаются работникам проходческих и добычных звеньев шахт, а также бригадирам, мастерам, механикам и начальникам участков, отработавших без травм и с высокими показателями по охране труда.

КАПСТРОЙ

Кирилл Нифантов

Дорога к углю

Во время проведения наклонного ствола проходчики «Воргашорской» подняли на-гора почти 60 тысяч тонн угля. В августе часть добытого «черного золота» переработают, и на Череповецкий комбинат отправится пробная партия концентрата марки 1Ж.

На наклонном конвейерном стволе (НКС) шахты «Воргашорская» компании «Воркутауголь» завершились капитальные строительные работы.

Теперь горняки приступили к подготовительным работам в новом Юго-Западном блоке шахты «Воргашорская», в котором будут добывать коксующийся уголь марки 1Ж.

Строительство НКС на «Воргашорской» – крупнейший инвестиционный проект компании «Воркутауголь». С ним связано будущее предприятия – в южной части шахтного поля залегают около 23 миллионов тонн коксующегося угля – более ценного, чем энергетическая марка ГЖО, который добывает шахта сейчас.

– Подход к этим залежам с шахты был невозможен, поэтому было принято решение вскрывать их отдельным наклонным стволом, – объясняет исполнительный директор «Воркутауголь» Евгений Балуков. – Работы в этом блоке позволят продлить срок жизни «Воргашорской» до 2030 года. Кроме того, в дальнейшем на НКС появится возможность отработки глубоких горизонтов Воргашорского месторождения, где залегает энергетический уголь.

Сейчас проходческие работы в наклонном стволе ведут три бригады. Одна прокладывает капитальный конвейерный уклон – главную транспортную артерию будущего объекта. Две других параллельно ведут технологические выработки. В итоге должна получиться лава длиной 300 метров. Протяженность выемочного столба составит 1,2 километра.

– Окончательные работы планируются в 2018 году. Думаю, мы будем идти в нормальном режиме и сохранять высокие темпы проходки, – говорит исполняющий обязанности начальника участка подготовительных работ № 2 шахты «Воргашорская» Владимир Дьяков. – Конечно, горно-геологические условия легче не становятся, но систему, как с этим бороться, мы уже выработали.

С 2012 года в строительство наклонного ствола «Воркутауголь» вложила около двух миллиардов рублей. За это время шахтеры проложили более километра капитального конвейерного уклона, предстоит пройти еще 600 метров. Первый «большой» уголь из южного блока шахта «Воргашорская» планирует получить в 2019 году.

НАГРАДЫ

Арина Виноградова

С новым кубком

Горняки, показавшие лучшие результаты работы по итогам второго квартала, получили заслуженные награды.

Обладатели первых и вторых мест получили кубки, а абсолютным победителям, удержавшим лидерские позиции по итогам двух кварталов, достались еще и сертификаты на проведение командной сессии.

В производственном соревновании среди проходческих бригад по пластам Мощному и Тройному третье место заняла бригада Василия Лапина с шахты «Комсомольская». Второе место досталось коллективу Рината Сафиуллова с шахты «Воркутинская». Лучшие результаты продемонстрировали проходчики шахты «Заполярная» под руководством Михаила Белова.

В соревновании проходческих бригад по пласту Четвертому в лидерах бригада Юрия Вишняка с шахты «Комсомольская». Второе и третье места получила «Заполярная» – соответственно бригады Алексея Летенко и Юрия Фурсова. Коллектив Дениса Оксина с шахты «Воркутинская» занял первое место в производственном соревновании проходчиков по породным забоям.

Среди участков конвейерного транспорта лучшим признан участок шахты «Воргашорская» под руководством Дмитрия Кудрявцева. Их коллеги с участка стационарных установок (начальник Андрей Морозов) одержали победу в своей номинации.

Бригада Игоря Сорокина с угольного разреза «Юньягинский» заняла первое место за успехи в соревновании среди бригад горного участка. Лучшей сменой ЦОФ «Печорская» уже не в первый раз признали смену Натальи Досевой, а на фабрике «Воркутинская» в лидерах первая смена.

Звено Олега Михайлова обошло коллег с участков выгрузки угля Воркутинского транспортного предприятия. А среди погрузчиков угля выделился участок шахты «Заполярная», которым руководит Наталья Головня. Лучшим диспетчером ВТП стал Василий Синодя.

В производственном соревновании Воркутинского механического завода и Воркутинского ремонтного предприятия призовые места распределились следующим образом: третье место – участок горно-восстановительных работ под руководством Владимира Смирнова, «серебро» – участок ревизии и наладки Сергея Иванова, победитель – участок по ремонту электрооборудования под руководством Виталия Дуркина. Все обладатели первых мест, продемонстрировавшие удержание лидерских позиций по итогам двух кварталов, получили сертификаты на проведение командной сессии.

ЗА РУЛЕМ

Гульнара Тагирова

Блондинка на внедорожнике

Алине Штаний 28 лет. Отучившись девять лет на врача-онколога, она переехала в Воркуту из Новосибирска и работает здесь по специальности. Молодой врач рассказала нам о важной части своей жизни – езде на мотоцикле.

Во время нашего разговора эта фраза прозвучала несколько раз: «Мотоцикл – это не просто хобби, это важная часть моей жизни».

– У меня есть фотография, где беременная мной мама сидит на мотоцикле. Но родители никогда особо не рассказывали об этом. Мотоциклы начались, когда мне было лет 12. Старший брат обзавелся своим и научил меня ездить, – говорит Алина и добавляет: – Все как у всех.

Девочка-подросток, «заболевшая» мотоциклами, – «все как у всех» и «обычное дело»?

– С мотоциклами – это сразу было серьезно. Лет в 15-16 у меня еще своего транспорта не было, но были друзья, которые давали покататься, можно было посмотреть, как ремонтируют машины. Когда появился свой мотоцикл, еще в Сибири, мы с друзьями путешествовали.

Учась в медвузе, Алина успевала еще и работать, и ездить на мотоцикле. Заодно ломала стереотипы.

– Учебе это никогда не мешало. Совмещала все, успевала работать. А как еще? У меня красный диплом. Самое смешное – когда нам вручали дипломы, большая часть однокурсников были удивлены, что я отличница. Они думали, что я, мягко говоря, недисциплинированная. Езжу на мотоцикле, еще и блондинка…

И в Воркуте продолжает удивлять: коллег, местных ребят, с которыми катается.

– Коллеги, конечно, удивляются, когда узнают. Спрашивают, зачем мне это нужно, как к этому родители относятся. Когда я собиралась в Воркуту, решила, что мотоцикл должен быть внедорожным. Здесь время катания и так ограничено сезоном, а я привыкла ездить далеко и долго. Мотоцикл должен ездить, а не стоять в гараже. Никто не верил, что я его себе куплю. Говорили, что это не девчачье дело, зачем тебе это надо: езди чистая, красивая на спортивном.

Алина, конечно, не послушала. Приехала в Воркуту, на городском празднике увидела человека на байке, подошла, познакомилась и через несколько месяцев отправилась с новыми друзьями в свое первое путешествие в тундру.

– В конце июля поехали на трех мотоциклах на Пембой. Больше 100 километров в одну сторону. До Хальмер-Ю ехали по дороге газовиков, потом в тундре по кочкам, двигались по навигатору. Ушел почти целый день. После Пембоя сразу же решили поехать на водопады. Там тоже полезли в неизведанное, в болото. Грязи было по уши.

Кто бы узнал красавицу-врача, когда она в полной экипировке, на мощном мотоцикле, «по уши в грязи», посреди тундры.

– Я ношу платья. Одно другому не мешает. Вот сегодня в таком мотоциклетном виде, а на работе в платье и туфлях. Меня даже не узнают, когда я на байке.

Когда переезжаешь в чужой город, естественно, тебе здесь чего-то не хватает. Алине, кроме всего прочего, не хватает… дорог и запчастей для мотоцикла.

– Запчасти? Их нет. Приходится все заказывать через Интернет, от простого болтика до расходников. Даже элементарно – проколола переднее колесо, у меня была запасная шина. Я ее купила в отпуске, привезла сюда. Нормальные женщины из отпуска везут наряды, а я запчасти и шины. Я и в отпуск езжу с экипировкой. Занимает она большую часть чемодана. Я знаю, что обязательно буду кататься. В прошлом году в отпуске ездили на мотоциклах из Новосибирска в Казахстан.

> *– Нормальные женщины из отпуска привозят наряды, а я – шины и запчасти.*

Наша мотоциклистка знает, что будет кататься и в следующем отпуске, и еще через год. И даже на пенсии.

– Это не мечта, это четкий план – купить туристический мотоцикл BMW. Пока я живу в Воркуте, он не актуален. А на пенсии (ну, это будет уже лет через 20), хочу ездить на дальние расстояния. У нас в стране много мест, куда можно ездить и ни разу не повториться – по тому же Алтаю. Хочу поехать в Карелию.

У каждого байкера свой ответ на вопрос о том, за что он любит эту часть своей жизни.

– Это не просто приносит удовольствие. Это помогает разгрузить мозги. Это, наверное, что-то еще первобытное – раньше на конях ездили, а это тоже конь, только железный. Очень много таких сравнений. И возникает чувство сродни полету.

ВТОРНИК

8 АВГУСТА

ПЕРВЫЙ

05:00 «Доброе утро»
09:00 Новости
09:20 Контрольная закупка
09:50 «Жить здорово!» (12+)
10:55 Модный приговор
12:00 Новости
12:15 «Наедине со всеми» (16+)
13:20 «Время покажет» (16+)
15:00 Новости
15:15 «Время покажет» (16+)
16:00 «Мужское / Женское» (16+)
17:00 «Время покажет» (16+)
18:00 Вечерние новости
18:45 «На самом деле» (16+)
19:50 «Пусть говорят» с Андреем Малаховым (16+)
21:00 «Время»
21:35 Т/с «КОРОЛЕВА ИГРЫ» (16+)
23:45 Т/с «БЮРО» (16+)
01:55 Х/ф «СУП» (16+)
03:50 «Наедине со всеми» (16+)

РОССИЯ

05:00 Утро России
09:00 Вести
09:15 Утро России
09:55 «О самом главном» (12+)
11:00 Вести
11:55 Т/с «ТОЧКИ ОПОРЫ» (16+)
14:00 Вести
14:55 Т/с «ТАЙНЫ СЛЕДСТВИЯ-6» (12+)
17:00 Вести
17:40 «Прямой эфир» (16+)
18:50 «60 минут» (12+)
20:00 Вести
21:00 Т/с «МОСКОВСКАЯ БОРЗАЯ» (12+)
23:50 «Вечер с Владимиром Соловьевым» (12+)
02:25 Т/с «НАСЛЕДНИКИ» (12+)

НТВ

05:00 Т/с «ТАКСИСТКА» (16+)
06:00 Сегодня
06:05 Т/с «ТАКСИСТКА» (16+)
07:00 «Деловое утро НТВ» (12+)
09:00 Т/с «ВОЗВРАЩЕНИЕ МУХТАРА» (16+)
10:00 Сегодня
10:20 Т/с «ЛЕСНИК» (16+)
12:00 «Суд присяжных» (16+)
13:00 Сегодня
13:25 Обзор. Чрезвычайное происшествие
14:00 Т/с «УЛИЦЫ РАЗБИТЫХ ФОНАРЕЙ» (16+)
16:00 Сегодня
16:30 Т/с «УЛИЦЫ РАЗБИТЫХ ФОНАРЕЙ» (16+)
18:30 Обзор. Чрезвычайное происшествие
19:00 Сегодня
19:40 Т/с «МОРСКИЕ ДЬЯВОЛЫ» (16+)
00:30 Т/с «ДЕСАНТ ЕСТЬ ДЕСАНТ»
01:25 «Суд присяжных: Главное дело» (16+)

5 КАНАЛ

05:00 «Известия»
05:10 Х/ф «ОПАСНЫЕ ДРУЗЬЯ» (16+)
06:55 Х/ф «ПОБЕГ» (16+)
09:00 «Известия»
09:25 Т/с «УЛИЦЫ РАЗБИТЫХ ФОНАРЕЙ-5» (16+)
16:25 Т/с «ДЕТЕКТИВЫ» (16+)
18:05 Т/с «СЛЕД» (16+)
22:00 «Известия»
22:30 Т/с «ПОСЛЕДНИЙ МЕНТ» (16+)
00:00 «Известия. Итоговый выпуск»
00:30 Т/с «УЛИЦЫ РАЗБИТЫХ ФОНАРЕЙ-5» (16+)

ТНТ

07:00 «Два с половиной повара»
08:00 «ТНТ. Best» (16+)
09:00 «Дом-2. Lite» (16+)
10:30 «Дом-2» (16+)
12:00 «Битва экстрасенсов»
13:30 «Комеди Клаб» (16+)
20:00 Т/с «САШАТАНЯ» (16+)
21:00 Х/ф «ГАРФИЛД 2: ИСТОРИЯ ДВУХ КОШЕЧЕК» (12+)
22:35 «Однажды в России» (16+)
23:00 «Дом-2» (16+)
01:00 Т/с «СЛАДКАЯ ЖИЗНЬ»

СТС

06:00 Мультсериалы
09:00 «Уральские пельмени»
10:05 Х/ф «НЕУДЕРЖИМЫЕ»
12:00 Т/с «МАМОЧКИ» (16+)
13:00 Т/с «КУХНЯ» (12+)
15:00 Т/с «ВОСЬМИДЕСЯТЫЕ»
17:00 Т/с «ВОРОНИНЫ» (16+)
21:00 Х/ф «НЕУДЕРЖИМЫЕ-2»
22:55 «Уральские пельмени»
23:30 Т/с «ПОКА ЦВЕТЕТ ПАПОРОТНИК» (16+)

СРЕДА

9 АВГУСТА

ПЕРВЫЙ

05:00 «Доброе утро»
09:00 Новости
09:20 Контрольная закупка
09:50 «Жить здорово!» (12+)
10:55 Модный приговор
12:00 Новости
12:15 «Наедине со всеми». Программа Юлии Меньшовой (16+)
13:20 «Время покажет» (16+)
15:00 Новости
15:15 «Время покажет» (16+)
16:00 «Мужское / Женское» (16+)
17:00 «Время покажет» (16+)
18:00 Вечерние новости
18:45 «На самом деле» (16+)
19:50 «Пусть говорят» (16+)
21:00 «Время»
21:35 Т/с «КОРОЛЕВА ИГРЫ» (16+)
23:45 Т/с «БЮРО» (16+)
01:55 Х/ф «ПРИКЛЮЧЕНИЯ ХИТРОУМНОГО БРАТА ШЕРЛОКА ХОЛМСА» (16+)
03:40 «Наедине со всеми» (16+)

РОССИЯ

05:00 Утро России
09:55 «О самом главном» (12+)
11:00 Вести
11:55 Т/с «ТОЧКИ ОПОРЫ» (16+)
14:00 Вести
14:55 Т/с «ТАЙНЫ СЛЕДСТВИЯ-6» (12+)
17:00 Вести
17:40 «Прямой эфир» (16+)
18:50 «60 минут» (12+)
20:00 Вести
21:00 Т/с «МОСКОВСКАЯ БОРЗАЯ» (12+)
23:00 «Вечер с Владимиром Соловьевым» (12+)
00:50 Д/ф «Черный аптекарь» (16+)
01:45 Т/с «НАСЛЕДНИКИ» (12+)

НТВ

06:00 Сегодня
06:05 Т/с «ТАКСИСТКА» (16+)
07:00 «Деловое утро НТВ» (12+)
09:00 Т/с «ВОЗВРАЩЕНИЕ МУХТАРА» (16+)
10:00 Сегодня
10:20 Т/с «ЛЕСНИК» (16+)
12:00 «Суд присяжных» (16+)
13:00 Сегодня
13:25 Обзор. Чрезвычайное происшествие
14:00 Т/с «УЛИЦЫ РАЗБИТЫХ ФОНАРЕЙ» (16+)
16:00 Сегодня
16:30 Т/с «УЛИЦЫ РАЗБИТЫХ ФОНАРЕЙ» (16+)
18:30 Обзор. Чрезвычайное происшествие
19:00 Сегодня
19:40 Т/с «МОРСКИЕ ДЬЯВОЛЫ» (16+)
00:30 Т/с «ДЕСАНТ ЕСТЬ ДЕСАНТ» (16+)

5 КАНАЛ

05:00 «Известия»
05:10 Мультфильм
05:25 Х/ф «БЕРЕГИТЕ МУЖЧИН»
07:00 Т/с «УЛИЦЫ РАЗБИТЫХ ФОНАРЕЙ-5» (16+)
16:25 Т/с «ДЕТЕКТИВЫ» (16+)
18:05 Т/с «СЛЕД» (16+)
22:00 «Известия»
22:30 Т/с «ПОСЛЕДНИЙ МЕНТ» (16+)
00:00 «Известия. Итоговый выпуск»

ТНТ

07:00 «Два с половиной повара»
08:00 «ТНТ. Best» (16+)
09:00 «Дом-2. Lite» (16+)
11:00 «Дом-2» (16+)
12:00 «Битва экстрасенсов»
13:30 «Комеди Клаб» (16+)
20:00 Т/с «САШАТАНЯ» (16+)
21:00 Х/ф «ЗУБНАЯ ФЕЯ» (12+)
23:00 «Дом-2» (16+)
01:00 Т/с «СЛАДКАЯ ЖИЗНЬ»
01:55 Х/ф «СНЕЖНЫЕ АНГЕЛЫ»

СТС

06:00 Мультсериалы
09:00 «Уральские пельмени»
10:05 Х/ф «НЕУДЕРЖИМЫЕ-2» (16+)
12:00 Т/с «МАМОЧКИ» (16+)
13:00 Т/с «КУХНЯ» (12+)
15:00 Т/с «ВОСЬМИДЕСЯТЫЕ»
17:00 Т/с «ВОРОНИНЫ» (16+)
21:00 Х/ф «НЕУДЕРЖИМЫЕ-3» (12+)
23:30 Т/с «ПОКА ЦВЕТЕТ ПАПОРОТНИК» (16+)
00:30 «Уральские пельмени»
01:00 Х/ф «КАК УКРАСТЬ БРИЛЛИАНТ» (12+)

ЧЕТВЕРГ

10 АВГУСТА

ПЕРВЫЙ

05:00 «Доброе утро»
09:00 Новости
09:20 Контрольная закупка
09:50 «Жить здорово!» (12+)
10:55 Модный приговор
12:00 Новости
12:15 «Наедине со всеми» (16+)
13:20 «Время покажет» (16+)
15:00 Новости
15:15 «Время покажет» (16+)
16:00 «Мужское / Женское» (16+)
17:00 «Время покажет» (16+)
18:00 Вечерние новости
18:45 «На самом деле» (16+)
19:50 «Пусть говорят» (16+)
21:00 «Время»
21:35 Т/с «КОРОЛЕВА ИГРЫ» (16+)
23:45 Т/с «БЮРО» (16+)
01:55 Х/ф «КАПОНЕ» (16+)
03:55 «Наедине со всеми» (16+)

РОССИЯ

05:00 Утро России
09:00 Вести
09:15 Утро России
09:55 «О самом главном» (12+)
11:00 Вести
11:55 Т/с «ТОЧКИ ОПОРЫ» (16+)
14:00 Вести
14:55 Т/с «ТАЙНЫ СЛЕДСТВИЯ-6» (12+)
17:00 Вести
17:40 «Прямой эфир» (16+)
18:50 «60 минут» (12+)
20:00 Вести
21:00 Т/с «МОСКОВСКАЯ БОРЗАЯ» (12+)
23:00 «Вечер с Владимиром Соловьевым» (12+)
00:50 Д/ф «Ядовитый бизнес-2» (12+)
01:50 Т/с «НАСЛЕДНИКИ» (12+)

НТВ

06:00 Сегодня
06:05 Т/с «ТАКСИСТКА» (16+)
07:00 «Деловое утро НТВ» (12+)
09:00 Т/с «ВОЗВРАЩЕНИЕ МУХТАРА» (16+)
10:00 Сегодня
10:20 Т/с «ЛЕСНИК» (16+)
12:00 «Суд присяжных» (16+)
13:00 Сегодня
13:25 Обзор. Чрезвычайное происшествие
14:00 Т/с «УЛИЦЫ РАЗБИТЫХ ФОНАРЕЙ» (16+)
16:00 Сегодня
16:30 Т/с «УЛИЦЫ РАЗБИТЫХ ФОНАРЕЙ» (16+)
18:30 Обзор. Чрезвычайное происшествие
19:00 Сегодня
19:40 Т/с «МОРСКИЕ ДЬЯВОЛЫ» (16+)
00:30 Т/с «ДЕСАНТ ЕСТЬ ДЕСАНТ» (16+)
01:25 «Суд присяжных: Главное дело» (16+)

5 КАНАЛ

05:00 «Известия»
05:10 Т/с «ЗОЛОТОЙ КАПКАН» (16+)
09:00 «Известия»
09:25 Т/с «ЗОЛОТОЙ КАПКАН» (16+)
16:30 Т/с «ДЕТЕКТИВЫ» (16+)
18:10 Т/с «СЛЕД» (16+)
22:00 «Известия»
22:30 Т/с «ПОСЛЕДНИЙ МЕНТ» (16+)
00:00 «Известия. Итоговый выпуск»
00:30 Х/ф «ОТПУСК ЗА СВОЙ СЧЕТ» (12+)
02:55 Х/ф «ТИХИЙ ДОН» (12+)

ТНТ

07:00 «Два с половиной повара»
08:00 «ТНТ. Best» (16+)
09:00 «Дом-2. Lite» (16+)
10:30 «Дом-2» (16+)
12:00 «Битва экстрасенсов»
13:30 «Комеди Клаб» (16+)
20:00 Т/с «САШАТАНЯ» (16+)
21:00 «Шоу «Студия Союз» (16+)
22:00 «Импровизация» (16+)
23:00 «Дом-2» (16+)
01:00 Т/с «СЛАДКАЯ ЖИЗНЬ»

СТС

06:00 Мультсериалы
09:00 «Уральские пельмени»
09:35 Х/ф «НЕУДЕРЖИМЫЕ-3» (12+)
12:00 Т/с «МАМОЧКИ» (16+)
13:00 Т/с «КУХНЯ» (12+)
15:00 Т/с «ВОСЬМИДЕСЯТЫЕ»
17:00 Т/с «ВОРОНИНЫ» (16+)
21:00 Х/ф «СКАЛА» (16+)
23:30 Т/с «ПОКА ЦВЕТЕТ ПАПОРОТНИК» (16+)
00:30 «Уральские пельмени»

ПЯТНИЦА

11 АВГУСТА

ПЕРВЫЙ

05:00 «Доброе утро»
09:00 Новости
09:20 Контрольная закупка
09:50 «Жить здорово!» (12+)
10:55 Модный приговор
12:00 Новости
12:15 «Наедине со всеми». Программа Юлии Меньшовой (16+)
13:20 «Время покажет» (16+)
15:00 Новости
15:15 «Время покажет» (16+)
16:00 «Мужское / Женское» (16+)
17:00 «Время покажет» (16+)
18:00 Вечерние новости
18:45 «На самом деле» (16+)
19:50 «Поле чудес» (16+)
21:00 «Время»
21:30 Международный музыкальный фестиваль «Жара»
23:45 Т/с «БЮРО» (16+)
02:00 Х/ф «ИСТОРИЯ АНТУАНА ФИШЕРА» (12+)
04:15 «Наедине со всеми» (16+)
05:10 Контрольная закупка

РОССИЯ

05:00 Утро России
09:00 Вести
09:15 Утро России
09:55 «О самом главном» (12+)
11:00 Вести
11:55 Т/с «ТОЧКИ ОПОРЫ» (16+)
14:00 Вести
14:55 Т/с «ТАЙНЫ СЛЕДСТВИЯ-6» (12+)
17:00 Вести
17:40 «Прямой эфир» (16+)
18:50 «60 минут» (12+)
20:00 Вести
21:00 «Юморина» (12+)
23:20 Х/ф «МУЖ НА ЧАС» (12+)
03:20 Т/с «РОДИТЕЛИ» (12+)

НТВ

06:00 Сегодня
06:05 Т/с «ТАКСИСТКА» (16+)
07:00 «Деловое утро НТВ» (12+)
09:00 Т/с «ВОЗВРАЩЕНИЕ МУХТАРА» (16+)
10:00 Сегодня
10:20 Т/с «ЛЕСНИК» (16+)
12:00 «Суд присяжных» (16+)
13:00 Сегодня
13:25 Обзор. Чрезвычайное происшествие
14:00 Т/с «УЛИЦЫ РАЗБИТЫХ ФОНАРЕЙ» (16+)
16:00 Сегодня
16:30 Т/с «УЛИЦЫ РАЗБИТЫХ ФОНАРЕЙ» (16+)
18:30 Обзор. Чрезвычайное происшествие
19:00 Сегодня
19:40 Т/с «МОРСКИЕ ДЬЯВОЛЫ» (16+)
00:25 Х/ф «БАРС И ЛЯЛЬКА» (12+)
02:20 «Мы и наука. Наука и мы»
03:15 «Лолита» (16+)

5 КАНАЛ

05:00 «Известия»
05:10 Х/ф «ТИХИЙ ДОН» (12+)
09:00 «Известия»
09:25 Т/ф «БИТВА ЗА МОСКВУ» (12+)
13:00 «Известия»
13:25 Т/ф «БИТВА ЗА МОСКВУ» (12+)
16:25 Т/с «ДЕТЕКТИВЫ» (16+)
18:05 Т/с «СЛЕД» (16+)
22:40 Т/с «ДЕТЕКТИВЫ» (16+)

ТНТ

07:00 «Два с половиной повара»
08:00 «ТНТ. Best» (16+)
09:00 «Дом-2. Lite» (16+)
11:00 «Дом-2» (16+)
12:00 «Битва экстрасенсов»
13:30 «Комеди Клаб» (16+)
22:00 «Не спать!» (16+)
23:00 «Дом-2» (16+)
01:00 «Такое кино!» (16+)
01:30 Х/ф «НИНДЗЯ-УБИЙЦА»

СТС

06:00 Мультсериалы
09:00 «Уральские пельмени» (16+)
09:30 Х/ф «СКАЛА» (16+)
12:00 Т/с «МАМОЧКИ» (16+)
13:00 Т/с «КУХНЯ» (12+)
15:00 Т/с «ВОСЬМИДЕСЯТЫЕ»
17:00 Т/с «ВОРОНИНЫ» (16+)
19:00 «Уральские пельмени» (16+)
21:00 Х/ф «ВОЙНА МИРОВ Z» (12+)
23:15 Х/ф «КРИД. НАСЛЕДИЕ РОККИ» (16+)
01:45 Х/ф «ПУТЕШЕСТВИЕ ГЕКТОРА В ПОИСКАХ СЧАСТЬЯ» (12+)

СУББОТА

12 АВГУСТА

ПЕРВЫЙ

06:00 Новости
06:10 «Россия от края до края»
06:50 «Три мушкетера» (12+)
08:45 «Смешарики»
09:00 «Играй, гармонь любимая!»
09:45 «Слово пастыря»
10:00 Новости
10:15 «Муслим Магомаев. Нет солнца без тебя...» (12+)
11:20 Смак (12+)
12:00 Новости
12:10 «Идеальный ремонт»
13:10 Х/ф «НЕВЕРОЯТНЫЕ ПРИКЛЮЧЕНИЯ ИТАЛЬЯНЦЕВ В РОССИИ»
15:10 «Наедине со всеми» (16+)
18:00 Вечерние новости
18:20 «Лев Лещенко. «Ты помнишь, плыли две звезды...»
19:20 «Кто хочет стать миллионером?»
21:00 «Время»
21:20 «Сегодня вечером» (16+)
23:00 «КВН» (16+)
00:35 Х/ф «ТЕРМИНАТОР» (16+)
02:35 Х/ф «ЛЕВ» (12+)

РОССИЯ

05:00 Т/с «БЕЗ СЛЕДА» (12+)
07:10 «Живые истории»
08:00 Вести
09:20 «Сто к одному»
10:10 «Пятеро на одного»
11:00 Вести
11:50 «Юмор! Юмор! Юмор!!!»
14:00 Вести
14:30 Т/с «КНЯЖНА ИЗ ХРУЩЕВКИ» (12+)
18:30 «Танковый биатлон»
20:00 Вести
20:50 Т/с «БУДУ ЖИТЬ» (16+)
00:50 «Танцуют все!».

НТВ

05:00 Т/с «2,5 ЧЕЛОВЕКА» (16+)
05:50 «Ты супер!» (6+)
08:00 Сегодня
08:20 «Устами младенца»
09:00 «Готовим с Алексеем Зиминым»
09:25 «Умный дом»
10:00 Сегодня
10:20 Главная дорога (16+)
11:00 «Еда живая и мертвая»
11:50 Квартирный вопрос
13:00 «НашПотребНадзор» (16+)
14:05 «Красота по-русски» (16+)
15:05 Своя игра
16:00 Сегодня
16:20 «Однажды...» (16+)
17:00 «Секрет на миллион» (16+)
19:00 Сегодня
19:25 Т/с «КУБА» (16+)
01:00 «Экстрасенсы против детективов» (16+)

5 КАНАЛ

05:00 Мультфильмы. Веселая карусель: «Антошка». Два веселых гуся». «Железные друзья». «Впервые на арене». «Дереза». «Чуня». «Василек». «Слоненок». «Умка». «Лесная хроника». «Самый большой друг». «Первый урок». «Дора-дора-помидора». «Зай и Чик». «Без этого нельзя». «Лиса-строитель». «Это что за птица?». «Муха-Цокотуха». «Про Фому и про Ерему». «Горшочек каши». «Чиполлино».
09:00 «Известия»
09:15 Т/с «СЛЕД» (16+)
23:40 Х/ф «ЖЕНИХ ПО ОБЪЯВЛЕНИЮ» (16+)

ТНТ

07:00 «ТНТ. MIX» (16+)
09:00 «Агенты 003» (16+)
09:30 «Дом-2. Lite» (16+)
10:30 «Дом-2» (16+)
11:30 «Школа ремонта» (12+)
12:30 «Комеди Клаб» (16+)
20:00 Х/ф «МАРСИАНИН» (16+)
23:00 «Дом-2» (16+)
01:00 Х/ф «ЖЕНА ПУТЕШЕСТВЕННИКА ВО ВРЕМЕНИ» (16+)
03:05 «ТНТ Music» (16+)
03:35 «Перезагрузка» (16+)
05:40 Т/с «САША+МАША. ЛУЧШЕЕ» (16+)
06:00 Т/с «ЛОТЕРЕЯ» (16+)

СТС

06:00 Мультсериалы
09:30 «Уральские пельмени» (16+)
10:30 «Успеть за 24 часа» (16+)
11:30 Х/ф «ИЗ 13 В 30» (12+)
13:20 Х/ф «ЛОВУШКА ДЛЯ РОДИТЕЛЕЙ» (0+)
16:00 «Уральские пельмени» (16+)
16:40 Х/ф «ВОЙНА МИРОВ Z» (12+)
18:55 Х/ф «ХРОНИКИ РИДДИКА. ЧЕРНАЯ ДЫРА» (16+)
21:00 Х/ф «ХРОНИКИ РИДДИКА» (12+)
23:15 Х/ф «ЗВЕЗДНЫЙ ПУТЬ» (16+)
01:40 Д/ф «Чудаки в 3D» (18+)
03:20 Х/ф «ИЗ 13 В 30» (12+)
05:10 Т/с «СУПЕРГЕРЛ» (16+)

ВОСКРЕСЕНЬЕ

13 АВГУСТА

ПЕРВЫЙ

06:00 Новости
06:10 «Три мушкетера» (12+)
08:15 «Смешарики. ПИН-код»
08:25 «Часовой» (12+)
08:55 «Здоровье» (16+)
10:00 Новости
10:10 «Непутевые заметки»
10:30 «Честное слово»
11:10 «Пока все дома»
12:00 Новости
12:20 Фазенда
13:35 «Теория заговора» (16+)
14:40 Х/ф «ДЕЛО БЫЛО В ПЕНЬКОВЕ» (12+)
16:40 Шоу балета «Тодес»
19:00 «Три аккорда» (16+)
21:00 Время
21:30 «КВН» (16+)
00:00 Х/ф «ШАЛЬНЫЕ ДЕНЬГИ: РОСКОШНАЯ ЖИЗНЬ» (18+)
02:20 Х/ф «ОФИСНОЕ ПРОСТРАНСТВО» (16+)

РОССИЯ

05:00 Т/с «БЕЗ СЛЕДА» (12+)
07:00 Мультутро
07:30 «Сам себе режиссер»
08:20 «Смехопанорама»
08:50 Утренняя почта
09:30 «Сто к одному»
10:20 Вести
11:30 Т/с «ВЗГЛЯД ИЗ ВЕЧНОСТИ» (12+)
14:00 Вести
14:30 Т/с «ВЗГЛЯД ИЗ ВЕЧНОСТИ» (12+)
20:00 Вести
21:45 «Воскресный вечер с Владимиром Соловьевым» (12+)
00:15 Д/ф «Игры разведок. Немузыкальная история»

НТВ

05:00 Т/с «2,5 ЧЕЛОВЕКА» (16+)
05:55 «Ты супер!» (6+)
08:00 Сегодня
08:20 Лотерея «Счастливое утро»
09:25 Едим дома
10:00 Сегодня
10:20 «Первая передача» (16+)
11:00 «Чудо техники» (12+)
11:55 «Дачный ответ»
13:00 «НашПотребНадзор» (16+)
14:05 «Поедем, поедим!»
15:05 Своя игра
16:00 Сегодня
16:20 Следствие вели... (16+)
18:00 «Новые русские сенсации» (16+)
19:00 Сегодня
19:25 Т/с «МЕНТОВСКИЕ ВОЙНЫ» (16+)
23:10 Ты не поверишь! (16+)
23:50 «Экстрасенсы против детективов» (16+)
01:15 Т/с «ППС» (16+)
03:05 «Лолита» (16+)
04:05 Т/с «ПРЕСТУПЛЕНИЕ БУДЕТ РАСКРЫТО» (16+)

5 КАНАЛ

07:10 Т/с «ОДЕРЖИМЫЙ» (16+)
09:00 «Известия»
09:15 Т/с «ОДЕРЖИМЫЙ» (16+)
18:15 Т/ф «МЕСТО ВСТРЕЧИ ИЗМЕНИТЬ НЕЛЬЗЯ» (12+)
01:20 Т/с «СИНДРОМ ШАХМАТИСТА» (16+)

ТНТ

07:00 А/ф «РИО-2» (12+)
09:00 «Дом-2. Lite» (16+)
10:00 «Дом-2» (16+)
11:00 «Перезагрузка» (16+)
12:00 «Импровизация» (16+)
13:00 Х/ф «ЦАРСТВО НЕБЕСНОЕ» (16+)
16:00 Х/ф «МАРСИАНИН» (16+)
19:00 «Комеди Клаб» (16+)
20:00 «Где логика?» (16+)
21:00 «Однажды в России» (16+)
22:00 «Stand up» (16+)
23:00 «Дом-2» (16+)
01:00 Х/ф «СПИДИ ГОНЩИК» (12+)
03:40 «Перезагрузка» (16+)
05:40 «Ешь и худей!» (12+)
06:10 Т/с «САША+МАША. ЛУЧШЕЕ» (16+)

СТС

06:00 Мультсериал
06:05 Х/ф «АРТУР И МЕСТЬ УРДАЛАКА» (12+)
07:50 Мультсериалы
09:00 А/ф «САМОЛЕТЫ» (0+)
10:40 А/ф «САМОЛЕТЫ. ОГОНЬ И ВОДА» (6+)
12:10 Х/ф «ШЕФ» (12+)
13:55 Х/ф «ХРОНИКИ РИДДИКА. ЧЕРНАЯ ДЫРА» (16+)
16:00 «Уральские пельмени» (16+)
17:00 Х/ф «ХРОНИКИ РИДДИКА» (12+)
19:15 Х/ф «ТЕЛЕПОРТ» (16+)
21:00 Х/ф «РИДДИК» (16+)
23:20 Х/ф «СТАРТРЕК. ВОЗМЕЗДИЕ» (12+)
01:50 Х/ф «КРИД. НАСЛЕДИЕ РОККИ» (16+)
04:20 А/ф «САМОЛЕТЫ» (0+)

ТОРГИ

Организатор торгов – конкурсный управляющий ООО "Регион 11" (ИНН1103043262 , ОГРН 1081103000791, 169900, Республика Коми, г.Воркута, пер. Парковый. 4), Русских Иван Аркадьевич (ИНН 110116044503, СНИЛС 135-459-165-72), член Союза «СРО АУ «Северо-Запад» ОГРН 1027809209417 (191015, г. Санкт-Петербург, ул. Шпалерная, 51, лит. А, пом. 2-Н, №436), действующий на основании решения Арбитражного суда Республики Коми по делу № А29-7558/2015 от «19» февраля 2016 г., сообщает о проведении торгов в форме публичного предложения.

Лот №	Описание	Цена (тыс. руб.)
1	КамАЗ-5410, тип ТС: тягач седельный, идентификационный номер (VIN) X1G541000P2056108, год изготовления: 1993, цвет «красный»	95
2	ЗиЛ-431412, тип ТС: автокран, идентификационный номер (VIN) XTZ431412R3407525, год изготовления: 1994, цвет «зеленый»	70
3	Экскаватор ЭО-4321А, год выпуска: 1985, заводской № машины 1236, цвет «красный»	125
4	ЗиЛ-431412, тип ТС: заправщик, год изготовления: 1990, цвет «голубой»	70
5	Экскаватор ЭО-5126, год выпуска: 2007, заводской № машины 135 (136), цвет «оранжевый»	300
6	Полуприцеп ЧМЗ-АП-5521, год изготовления ТС: 1989, шасси (рама) № 00028926, цвет «серый»	60
7	ГАЗ-53 АП-17, тип ТС: прочие специализированные автомобили, год изготовления ТС: 2006, цвет «голубой»	150
8	КамАЗ-55111С, идентификационный номер (VIN) X1F55111C20001070, год изготовления: 2002, цвет «светло-дымчатый»	150
9	трактор ДТ-75 (отсутствуют документы)	60

Продажа имущества осуществляется в порядке, установленном ГК РФ, ФЗ «О несостоятельности (банкротстве), приказом Министерства экономического развития РФ № 54 от 15.02.2010 г. Торги проводятся на электронной площадке ООО «Фабрикант.ру» (ОГРН 1057748006139, ИНН 7703561549, www.fabrikant.ru) в порядке и время, установленные ее регламентом. Прием заявок с 10.08.2017 г. с 09:00. Начальная цена действует 5 календарных дней, в дальнейшем срок, по истечении которого последовательно снижается цена – 5 календарных дней. Величина снижения цены по истечении каждого пятидневного периода устанавливается в размере: лот № 1 – 19 000 руб., лот № 2 – 14 000 руб., лот № 3 – 25 000 руб., лот № 4 – 14 000 руб., лот № 5 – 60 000 руб., лот № 6 – 12 000 руб., лот № 7 – 30 000 руб., лот № 8 – 30000 руб., лот № 9 – 12 000 руб. Задаток устанавливается в размере 10% от начальной цены. Минимальная цена продажи составляет: лот № 1 – 38 000 руб., лот № 2 – 28 000 руб., лот № 3 – 50 000 руб., лот № 4 – 28 000 руб., лот № 5 – 120 000 руб., лот № 6 – 24 000 руб., лот № 7 – 60 000 руб., лот № 8 – 60 000 руб., лот № 9 – 24 000 руб.
Правила участия, подачи заявок, требования к участникам, определение победителей, образцы договоров и реквизиты платежей на ЕФРСБ, объявление № 1979261, а также на сайте: www.fabrikant.ru. С имуществом можно ознакомиться по месту его нахождения, с документами о торгах можно ознакомиться – по месту нахождения организатора торгов (г. Сыктывкар, ул. Куратова, 50, офис 15, тел. +79128637488, e-mail: russkih-2007@mail.ru).

Реклама

ГПОУ «Воркутинский политехнический техникум» объявляет набор на 2017-2018 учебный год по программам среднего профессионального образования на базе 9 и 11 классов

Программы подготовки специалистов среднего звена (очное обучение):
- Компьютерные сети
- Эксплуатация транспортного электрооборудования и автоматики
- Парикмахерское искусство
- Технология продукции общественного питания
- Заочное обучение:
- Организация обслуживания в общественном питании

Программы подготовки квалифицированных рабочих, служащих:
- Сварщик
- Повар-кондитер

На базе 11 классов:
- Электромонтер по ремонту и обслуживанию электрооборудования

Обращаться:
ул. Яновского, 5, приемная комиссия.
Телефон: 3-73-45; 3-13-02; 3-57-05
сайт: ВПТ-Воркута.рф

Реклама

ПРОДАМ КВАРТИРУ

1-комн. кв., б Шерстнева, 15, счетчики на воду и свет новые. Тел. 8-912-553-18-19.

1-комн. кв. в Санкт-Петербурге, 38,7 кв. м, с мебелью и техникой, пр. Богатырский, рядом метро «Рыбацкое». Цена договорная. Тел. 8-910-177-79-01, 8-912-178-37-36.

1-комн. кв., ул. Пионерская, 25, 39 кв. м. В хорошем состоянии, балкон застеклен, если надо – оставим мебель. Цена 280 тыс. руб., хороший торг. Тел. 8-912-170-33-43.

2-комн. кв. в центре города, б. Пищевиков, 33. Тел. 8-912-953-57-43, 8-912-557-21-72.

2-комн. кв., ул. Ленина 7, 1-й этаж, 43,3 кв/м. Пластиковые окна, железная дверь. Цена 400 тыс. руб. Тел. 8-912-676-39-11.

2-комн. кв., ул. Дончука, 4, 3-й этаж, рядом главпочтамт, Дом быта. Счетчики, водонагреватель, стиральная машина, холодильник, скоростной Интернет. Цена 350 тыс. руб. Тел. 8-985-192-93-01.

2-комн. кв., центр, ул. Дончука, 4, 1/5, пластиковые окна, рядом Дом быта, ДТДиМ. Цена 400 тыс. руб., можно маткапитал. Тел. 8-912-172-51-88.

2-комн. кв., б., Пищевиков, 3, 4/5, мебель, техника. Заходи и живи. Недорого. Тел. 8-912-172-45-52.

2-комн. кв. в центре, ул. Энгельса, 2а (салон «Молодость», «Ювеленд»), 4-й этаж, комнаты смежные, санузел совмещен. Пластиковые окна, балконная дверь. Цена договорная. Тел. 8-922-584-78-46. Сергей.

2-комн. кв., ул. Ленина, 32. Хороший ремонт, ламинат, окна пластик, душевая кабина, новые трубы, батареи, проводка. Цена 650 тыс. руб., торг. Тел. 8-912-170-33-43.

2-комн. кв., ул. Ленина, 32. Перепланировка с отдельной гардеробной, ламинат, пластиковые окна, заменены электропроводка и батареи. Сигнализация. Тел. 8-912-117-54-84.

3-комн. кв., ул. Ленина, 30а, 2-й этаж, в хорошем состоянии. Цена договорная. Тел. 8-912-122-48-28.

2-комн. кв., ул. Энгельса, 5-й этаж. Торг. Тел. 8-912-952-77-22.

3-комн. кв., 60 кв. м, ул. Чернова, 9, 1-й этаж. Евроремонт, большая кухня и санузел. Тел. 8-912-503-60-00.

3-комн. кв. улучшенной планировки, б. Пищевиков, 11а, в хорошем состоянии, пластиковые окна, в доме автотранспортный техникум. Цена 650 тыс. руб. Тел. 8-912-955-62-21.

Добротный дом, пригород Арзамаса Нижегородской обл., 67 кв. м, все удобства, новая электропроводка, сантехника, сад, огород, баня, колодец, газовый котел, проведен телефон и Интернет. Тел. 8-987-113-11-61.

3-комн. кв., 49,3 кв. м, ул. Ленина, 64б. Цена 380 тыс. руб. Тел. 6-27-63.

4-комн. 2-этажная кв., ул. Лермонтова, 26, 5/9, площадь 107 кв. м. Рядом школа, садик, сбербанк и различные магазины, возможен размен на 2-, 3-комн. кв., с доплатой. Тел. 8-904-229-82-86, 8-912-105-66-57.

СДАМ

1-комн. кв., ближний Тиман. Тел. 8-922-085-45-15.

ПРОДАМ АВТО

ГАЗ-2410, 1991 г. в., цвет «бежевый». Цена 50 тыс. руб. Мотор с ГАЗ-53 – 20 тыс. руб. Подробности по тел. 8-912-552-81-45.

ПРОДАМ РАЗНОЕ

Металлический гараж 3х5 м. Тел. 8-912-141-37-19.

Офис 100 кв. м по ул. Гагарина, 7. Тел. 8-912-503-60-00.

РАЗНОЕ

IT-сервис. Качественный ремонт компьютерной техники. Выезд специалиста в офис и на дом. Тел. 8-904-862-84-84, 6-26-77. Сайт: www.itreset.ru

Компьютерный сервис. Бесплатный выезд. Гарантия. Тел. 8-912-177-15-85, 8-922-080-79-11.

Установка входных, межкомнатных дверей. Услуги плотника, сантехника, сварщика. Вскрытие дверей, ремонт замков. Тел. 8-912-953-25-09, 8-912-503-90-99.

«Медведь». Экстренное вскрытие дверей, вскрытие автомобилей без повреждений. Установка, замена замков. Радиодоступ. Сварочные работы. Тел. 3-11-17, 8-912-177-49-89.

Семейный парикмахер. Тел. 8-912-552-00-28.

Репетитор по математике летом, пересдача ЕГЭ, исправление двоек, контрольные для вузов. Тел. 3-10-65, 8-912-958-75-85.

Массаж: антицеллюлитный, классический, лечебный. Тел. 3-13-76, 8-904-106-55-85.

Приму в дар грампластинки, проигрыватель. Тел. 3-13-76, 8-904-106-55-85.

Отдам замечательных щенят разных мастей в добрые руки. Тел. 8-912-952-40-55.

E-mail: info@gp-trans.ru
Сайт: www.gp-trans.ru
GP TRANS
Грузоперевозки по России от 1 кг
Тел: 8(912)547-44-44
Тел: 6-22-77
Реклама

ГРУЗОПЕРЕВОЗКИ по Воркуте
Тел. 8-912-555-77-00
Газели Next, фургоны 3 и 4.5 метра

Реклама
• Перевозка грузов по городу и поселкам • Квартирные переезды любой сложности • Опытная бригада грузчиков • Погрузка, выгрузка контейнера • Низкие цены!

Агентство недвижимости
ИНКОМ-ИНВЕСТ
● Работа с военными и жилищными сертификатами, субсидиями.
● Покупка, продажа недвижимости в Воркуте и в других регионах страны.
● Составление договоров купли-продажи, мены, дарения любой сложности
● Бесплатные консультации
Наш адрес: г. Воркута, ул. Ленина, 64 (здание Полярноуралгеологии), 3-й этаж, офис 313
Тел.: 6-33-07, 8-912-951-08-11
Vorkuta-inkom@yandex.ru
Реклама

Грузоперевозки и переезды.
Тел. 8-912-504-90-00.

Ремонт стиральных машин-автоматов на дому заказчика. Гарантия.
Тел. 2-09-06, 8-912-176-76-19.

АО «Воркутауголь» объявляет о проведении тендера на продажу:
• Автомобиль Volkswagen Passat – 2010 г. в.
• Аавтомобиль Chevrolet Niva – 2004 г. в.
• Автомобиль Volkswagen Tiguan – 2010 г. в.
Технические вопросы по тел.: 8-922-084-84-38, Алексей.
Вопросы продажи по тел.: 8 (82151) 7-59-49, Сергей.

Ремонт
покупка, продажа сотовых, планшетов, ноутбуков.
ул. Ленина, 4а.
Тел. 3-90-04, 8-912-552-53-44.

РЕМОНТ БЫТОВЫХ ХОЛОДИЛЬНИКОВ
Срочный. На дому.
Гарантия.
Тел. 5-44-45, 8-912-953-21-32.

Строительному предприятию требуется водитель категории B, C, D, E.
Тел. 6-12-50.

Сантехнические работы.
Водосчетчики, полипропилен, ремонт квартир, радиаторы и т. д.
Тел. 8-912-959-00-68, 8-904-226-09-21.

Ремонт стиральных машин на дому заказчика.
Тел. 8-912-860-10-10.

Антикризисные цены!
Акриловое покрытие ванн.
Гарантия 100 %.
Цвета и оттенки любые.
Работу выполняет специалист.
15 лет на рынке.
Тел. 6-48-43, 8-922-277-48-41, 8-922-228-88-01.

Погрузка-выгрузка контейнеров, квартирные переезды.
Тел. 8-912-183-42-57

Стоматология для детей и взрослых.
• Лечение и косметическая реставрация зубов • Профилактика кариеса • Ультразвуковая чистка и отбеливание зубов.
Тел. 8-912-122-78-50.
ул. Парковая, 34а, каб. 17.
Лицензия ЛО -11-01-001086 от 27.09.2013 г.
НАЛИЧИЕ ПРОТИВОПОКАЗАНИЙ ОПРЕДЕЛЯЕТ СПЕЦИАЛИСТ

Метро
г. Воркута, пл. Центральная, 5, гостиница «Воркута», 4-й этаж, офис 412, тел.: (82151) 3-45-25, 8-912-177-20-51
www.yarmetro.ru
Российская Гильдия Риэлторов
ВСК страховой дом
Ответственность застрахована на 5000 000 рублей
СБЕРБАНК РОССИИ
Работа с жилищными сертификатами и субсидиями
Бесплатные консультации
● Покупка и продажа недвижимости в Ярославле, Москве и центральной России
● Гибкие условия Индивидуальный подход к каждому клиенту
● Мена, покупка, продажа недвижимости в г. Воркуте

Реклама

Агентство недвижимости
ООО «Центр социальных программ»
● Работа с военными жилищными сертификатами и субсидиями.
● Бесплатные консультации.
● Покупка и продажа недвижимости в Ярославле, Москве, Санкт-Петербурге.
● Гибкие условия.
● Индивидуальный подход к каждому клиенту.
● Ответственность застрахована на 5 млн руб.
● Все сделки в Воркуте.
пл. Центральная, 5 (гостиница «Воркута»), 4-й этаж, офис 429.
Тел. 3-36-90, 8-912-157-31-58, 8-912-509-65-31.
Пн-пт: с 10:00 до 18:00, сб: с 11:00 до 16:00, вс – выходной.
Реклама

Агентство «Ритуал»

• Памятники: гранит, литьевой мрамор, металл – от 3 тыс. рублей
• Установка, гравировка черно-белая, цветная
• Подсыпка, укладка плиткой (керамогранит)
• Цветной щебень, гранитные овалы, вазы, надгробные плиты, столики, лавочки, ограды
• Рассрочка платежа. Хранение бесплатно
• Гибкая система скидок
г. Воркута, ул. Чернова, 10 б,
тел. 6-15-55, 8-912-176-77-92
Реклама

мастерская "УМЕЛЕЦ" зеркально-стекольный цех
● изготовление зеркал: влагостойких, по размеру и эскизам заказчика до 2,5 м (доставка, установка)
● ремонт и изготовление стеклопакетов
● доставка и установка стекол всех видов
● оргстекло толщиной 3 и 5 мм любого размера
● изготовление ключей дверных, авто, домофонных
● заточка ножей, ножниц, маникюрных щипцов и пр.
3-95-65, 8-912-17-55-444
БЕЗ обеда выходных
ул. Ленина, 7а
Реклама

ИСТОРИЯ

Федор Колпаков

Главный стадион города

В 30-е годы первопроходцы наших мест могли только мечтать о стадионе в Воркуте.

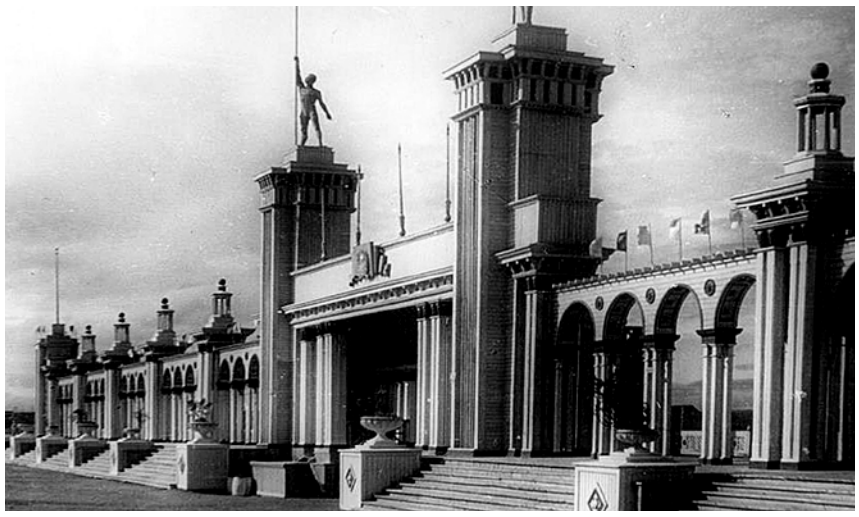

На самых ранних фотографиях поселка Рудник не найти места, которое бы претендовало на то, чтобы называться древним латинским словом «стадиум». Не сохранилось этого и в воспоминаниях первых обитателей поселка. Большой, просто роскошный стадион «Динамо» появился в июне 1946 года. Это был один из последних объектов, который открыли, когда руководителем комбината «Воркутауголь» был генерал-майор Михаил Мальцев. Автором проекта строительства стадиона стал архитектор Лев Сомин.

Верхом изящества была зрительская трибуна. Она представляла собой арочную колоннаду, разделенную восемью столбами, выполненными из 16-ти колонн с фонарем наверху. Каждую колонну этой арки собрали из четырех отдельных колонн квадратного сечения. С учетом центральной трибуны и ворот стадиона общее число колонн в конструкции стадиона доходило до 300 штук.

В 50-х годах стадион «Юбилейный» занесли в Большую советскую энциклопедию. Деревянные трибуны и арку главного входа посчитали ценным образцом деревянного зодчества.

Крайние столбы и центральная трибуна формировались более высокими колонными башнями, которые зрительно «вытягивали» ввысь весь ансамбль. На их вершинах были укреплены флагштоки, причем на центральных башнях их удерживали трехметровые фигуры атлетов. Эти башни имели оригинальные наборные карнизы. На расстоянии нескольких сот метров они были похожи на гигантские снопы сжатого хлеба, чудесным образом появившегося среди необжитой тундры.

Трибуна стадиона была разделена на 10 секторов по 25-30 рядов в каждом. Внешняя сторона трибун была выполнена в виде широкой лестницы, которая была разделена десятью тумбами с огромными гипсовыми вазонами. Летом в них высаживали цветы из городской оранжереи.

Столь же изящными были ворота стадиона. Они представляли собой симметрично расположенные башни, обращенные друг к другу семиметровыми арками. На вершине башен, своей легкостью подчеркивая высоту сооружений, размещались небольшие портики, можно даже сказать, мини-акрополи. На башнях, отделанных наборными деревянными щитами, рейками было выведено название стадиона – «Динамо», а с 1954-1955 годов – «Шахтер».

В 1946 году в Воркуте самыми красивыми и изящными были здания музыкально-драматического театра и стадион «Динамо». И если здание театра по проекту Всеволода Лунева как пример деревянного зодчества внесли в «Энциклопедию искусства стран и народов мира», то проект стадиона, выполненный Соминым, удостоился еще большего признания. Как неподражаемый пример творчества нашего народа он упоминается в Большой советской энциклопедии издания 1954-1957 годов.

А вот архитектор Вячеслав Олтаржевский сделал много замечаний к этой работе архитектурного отдела комбината «Воркутауголь»: «Трудно даже дать определение характеру архитектуры: здесь и восток и запад, и просто фантазия автора», – писал он.

В таком виде стадион просуществовал почти тридцать лет. Последние годы перед реконструкцией, растеряв прежнее великолепие, лишившись атлетов на башнях, стадион, особенно зимой, представлял собой печальное зрелище. Летом 1974 года его обновили: убрали деревянные конструкции и превратили в современный спортивный комплекс.

Этот крохотный уголок спорта в Заполярье за прошедшие 70 лет посетили выдающиеся деятели культуры, искусства и спорта нашей страны. На стадионе играли легендарные футболисты Яшин, Хомич, Хусаинов, Разинский, Пахомов, выступали Пахмутова и Добронравов, проводились чемпионаты СССР по спидвею. 11 июля 1990 года на этом стадионе зародился День солидарности шахтеров.

Стадион «Юбилейный», переоборудованный еще раз в 2001 году, сегодня остается важнейшим объектом физкультуры и спорта, местом проведения различных городских соревнований и «Заполярных игр».

АНЕКДОТ

Сижу на курсах по борьбе с нарциссизмом. Я тут самый красивый!

•••

– Дремучий ты все–таки человек!
– Я? Да у меня, если хочешь знать, три образования!
– Да ладно… Какие?
– Дошкольное, начальное и незаконченное среднее!

•••

Ссориться с девушкой – это как критиковать Рамзана Кадырова. Вот ты уверен в своей правоте, а вот ты извиняешься.

•••

– Как вы думаете, можно ли депутатов заменить роботами?
– Нет, конечно. По первому правилу робототехники, робот не может причинить вред человеку.

•••

Родительские собрания иногда напоминают встречи сектантов: все внимательно слушают классного руководителя, потом отдают ему деньги и в задумчивости расходятся в сумерках.

•••

В 1991 году страна строителей коммунизма распалась на страны строителей капитализма и страны просто строителей.

•••

– Врач сказал, что у меня врожденные способности к горнолыжному спорту.
– В чем это выражается?
– У меня быстро срастаются кости...

•••

Звонок в дверь. Жена уходит открывать. Возвращается и говорит мужу:
– Там пришли собирать пожертвования на строительство нового бассейна.
Муж:
– Дорогая, дай им три, нет, два ведра воды.

•••

Опытный компьютерщик дает важный совет начинающему пользователю: «Самое главное при работе с компьютером – не дать ему понять, что ты торопишься…».

•••

Разговор про Хэмингуэя и его любимых кошек:
– Он, наверное, от несчастья заводил кошек?
– Ну ты даешь! От несчастья... Он заводил их потому, что они прекрасны. И еще потому, что сам был сильный и независимый мужчина.

•••

Клуб любителей радиоактивных элементов распался.

СУДОКУ

		4	8			1		
	6			4	2		9	
7		2			9	6		4
	2	6		9				3
	7		3		1		4	
3				7		5	2	
9		1	4			2		7
	5		9	6			8	
		8			7	3		

Еженедельная общественно-политическая газета «Моя Воркута – наша газета». Учредитель и издатель: ООО «МВ». Адрес: 169908, Республика Коми, г. Воркута, ул. Ленина, 62.

Газета зарегистрирована в Управлении Федеральной службы по надзору в сфере связи, информационных технологий и массовых коммуникаций по Республике Коми. Свидетельство о регистрации ПИ № ТУ 11-0070 от 18 мая 2010 г.

Адрес редакции: 169908, Республика Коми, г. Воркута, ул. Ленина, 62. Телефоны: 7-54-47 (рекламный отдел), 7-54-83 (редакция), 7-59-38 (главный редактор), 8-912-143-02-32 (распространение) E-mail: redaktor@gazetamv.ru Рекламный отдел: gazetamv-reklama@yandex.ru

Главный редактор: Г. Т. Тагирова Верстка: Владимир Юрлов. Фото: Владимир Юрлов. Газета распространяется бесплатно. За содержание рекламы ответственность несет рекламодатель.

Отпечатано с готового оригинал-макета в ООО «Феникс». Адрес типографии: 125424, г. Москва, Волоколамское ш., 108, пом. VIII. Тел. +7-919-502-92-01. Сайт fenixnews.ru Время подписания в печать: по графику – 22.00; фактическое – 22.00. Тираж 30 000 экз. Заказ № 766.